

CIVITAS ATHESINA



MARTEDÌ
13 MAGGIO 2025
ORE 19.00

ASSEMBLEA DEI SOCI

TRENTINO MUSIC ARENA 📍
PALANAUNIA 📍

130
ANNI DELLA NOSTRA BANCA



SOMMARIO



**SALVAGUARDIAMO
L'AMBIENTE**

Come ricevere "Civitas Athesina"

- Nel tuo nucleo familiare c'è più di un Socio e vorresti ricevere UNA SOLA COPIA della Rivista "Civitas Athesina"?
- Vuoi ricevere la Rivista "Civitas Athesina" solo in formato digitale?

Invia una mail a:
civitasathesina@bancapts.it

03 ASSEMBLEA DEI SOCI 2025

- 03 Argomenti Assemblea
- 05 Editoriale Presidente
- 06 Mappa sede assemblea Trento
- 07 Mappa sede assemblea Fondo
- 08 Assemblea: elezioni, delega, interventi
- 10 Parola al direttore Gabriele Delmonte
- 14 Soci e territorio sempre al centro
- 19 Rinnovo cariche sociali
- 20 Presentazione candidati
- 22 Modifiche statuto

25 LA NOSTRA BANCA

- 25 Addio a Romedio Cappelletti

26 SPECIALE 130 ANNI

- 26 I 130 anni della Banca per il Trentino Alto Adige
- 27 Programma eventi

**Programma
eventi per
i 130 anni
della Banca**

27



Periodico della Banca per il Trentino-Alto Adige - Banca di Credito Cooperativo - Società Cooperativa.
Proprietario ed editore Banca per il Trentino-Alto Adige - Banca di Credito Cooperativo - Società cooperativa.
Società iscritta all'albo delle banche al n. 2987.6, iscritta all'Albo delle società cooperative al n. A157637.
Aderente al Gruppo Bancario Cooperativo Cassa Centrale Banca - Credito Cooperativo Italiano SpA, iscritto all'Albo dei Gruppi Bancari.

Soggetta all'attività di direzione e coordinamento della Capogruppo Cassa Centrale Banca - Credito Cooperativo Italiano SpA.
Reg. Imprese di Trento e c.f. n. 00107860223
Società partecipante al gruppo IVA Cassa Centrale Banca - partita IVA 02529020220
Sede legale e direzione generale via Belenzani 12, Trento - Tel. 0461 206111
e-mail: civitasathesina@cassaditrento.it
Aut. Trib. Trento n° 1063 del 31 ottobre 2000
Grafica e impaginazione: Prima Comunicazione
Stampa: Litografica Editrice Saturnia
Foto: Adobestock - moon

Direttore:
Giorgio Fracalossi

Direttore responsabile:
Alessandro Girardi

Comitato di redazione:
Franco Dapor, Gabriele Delmonte, Paolo Frizzi, Michele Goller, Adriana Osele, Roberta Pinto, Andrea Schir, Maurizio Tomasi, Ermanno Villotti



ASSEMBLEA STRAORDINARIA E ORDINARIA 2025

**Martedì
13 maggio 2025
alle ore 19.00
Trentino Music Arena
e Palanaunia**

Martedì 13 maggio 2025 alle ore 19.00

a Trento presso **Trentino Music Arena**

in Loc. San Vincenzo

e in **videocollegamento presso il Palanaunia** a Fondo – Borgo d'Anaunia

Gli argomenti che saranno sottoposti all'attenzione dei soci:

PARTE STRAORDINARIA

1

Modifica dello Statuto Sociale

PARTE ORDINARIA

1

Modifica del Regolamento Assembleare ai sensi dello Statuto

2

Modifica del Regolamento assembleare sul ristorno

3

Ratifica assembleare dell'elenco dei contratti rispetto ai quali è calcolato il ristorno

4

Presentazione e approvazione del bilancio al 31 dicembre 2024: deliberazioni inerenti e conseguenti

5

Governo societario: informativa all'assemblea degli esiti dell'autovalutazione degli organi sociali

6

Determinazione, ai sensi dell'art. 23 dello Statuto, su proposta del Consiglio di Amministrazione, dell'importo (sovrapprezzo) che deve essere versato in aggiunta al valore nominale di ogni azione sottoscritta dai nuovi soci

7

Approvazione delle politiche di remunerazione e incentivazione, comprensive dei criteri per la determinazione dei compensi in caso di conclusione anticipata del rapporto di lavoro o cessazione anticipata della carica. Informativa all'assemblea sull'attuazione delle politiche 2024

8

Polizze assicurative a favore degli Amministratori e dei Sindaci: delibere inerenti e conseguenti

9

Determinazione dei compensi e dei rimborsi spese agli Amministratori ed al Collegio Sindacale

10

Determinazione, ai sensi dell'art. 32.1 dello Statuto, dell'ammontare massimo delle esposizioni come definite dalla disciplina prudenziale in materia di grandi esposizioni, che possono essere assunte nei confronti dei soci e clienti

11

Informativa sulla revisione del Regolamento di Gruppo per la gestione delle operazioni con soggetti collegati

12

Elezione di 4 (quattro) componenti il Consiglio di Amministrazione ai sensi dell'art. 56.3 dello Statuto - Disposizioni transitorie

La Banca incontra i Soci

DAL 14
AL 27
MARZO
2025

MEANO

VENERDÌ 14 MARZO
ORE 18.00

Teatro comunale
Via delle Sugarine 22

GARDOLO

VENERDÌ 14 MARZO
ORE 20.30

Teatro "Gigi Cona"
Via Soprasasso 1

FONDO

LUNEDÌ 17 MARZO
ORE 20.00

Palanaunia
Piazza Stefenelli

MEZZOCORONA

MARTEDÌ 18 MARZO
ORE 18.00

Auditorium Banca per
il Trentino-Alto Adige
Via D. Alighieri 8

LAVIS

MARTEDÌ 18 MARZO
ORE 20.30

Sala polifunzionale
Cantina La-Vis e
Valle di Cembra
Via Zippel 2

ALDENO

MERCOLEDÌ 19 MARZO
ORE 18.30

Teatro comunale
Piazza Cesare Battisti 5

VILLAZZANO

GIOVEDÌ 20 MARZO
ORE 18.00

Sala Valnigra
presso centro sportivo
Don Onorio Spada
Via Valnigra 69

POVO

GIOVEDÌ 20 MARZO
ORE 20.30

Fondazione Bruno Kessler
sala "Luigi Stringa"
Via Sommarive 18

TRENTO

VENERDÌ 21 MARZO
ORE 18.00

Itas Forum
Via A. Libera 13
(quartiere Albere)

COGNOLA

VENERDÌ 21 MARZO
ORE 20.30

Sala polivalente
Circoscrizione
Piazza dell'Argentario 2

SOPRAMONTE

LUNEDÌ 24 MARZO
ORE 18.30

Teatro parrocchiale
Piazza Don L. Pedrolli 4

ALBIANO

MERCOLEDÌ 26 MARZO
ORE 18.00

Sede Associazione
Stella Bianca
Via Roma 2

SEGONZANO

MERCOLEDÌ 26 MARZO
ORE 20.30

Teatro comunale
Fraz. Stedro 5/A

VOLANO

GIOVEDÌ 27 MARZO
ORE 18.00

Teatro Concordia
Via Stazione 45

LIZZANA

GIOVEDÌ 27 MARZO
ORE 20.30

Teatro San Floriano
Via Panizza 43

- Al termine degli incontri seguirà un **brindisi** a cura Caffè Benvenuti
- A tutti i partecipanti sarà riservato un simpatico **omaggio**



BANCA PER IL TRENTINO-ALTO ADIGE
BANK FÜR TRENTINO-SÜDTIROL
CREDITO COOPERATIVO ITALIANO *130 anni 1895-2025*

La nostra storia continua





Casse Rurali e Casì Soci,

il nostro credito cooperativo, la Banca per il Trentino-Alto Adige, Bank für Trentino-Südtirol, nella sua nuova composizione operativa e territoriale, ha superato il suo primo anno di attività, raggiungendo risultati straordinariamente positivi in termini gestionali ed economici, che ci incoraggiano ad affrontare il futuro con maggiore forza patrimoniale, potendo recuperare preziose quote di quel patrimonio "eroso" negli anni difficili della crisi bancaria, e con una rinnovata capacità di rispondere più prontamente alle tante molteplici esigenze, economiche, sociali e culturali, espresse dal nostro territorio.

La fiducia che avete dimostrato nel tempo, partecipando attivamente ai vari processi di fusione degli ultimi anni ha creato una banca più organizzata, al servizio di territori complementari, con un migliore presidio del mercato; un'entità operativa a mutualità prevalente più forte, in grado di contribuire, in maniera strutturata, allo sviluppo sostenibile, economico e sociale, delle nostre comunità.

Si tratta di una ricchezza per tutto il nostro territorio, una creazione di valore per affrontare le sfide attuali e future, con l'obiettivo di migliorare costantemente il livello di soddisfazione della nostra clientela, investendo sulla **qualità delle relazioni interpersonali**.

Nel corso dei **15 incontri pre-assembleari programmati nel mese di marzo e nell'Assemblea generale del prossimo 13 maggio**, abbiamo avuto e avremo ulteriori occasioni di spiegare e ragionare insieme sui risultati raggiunti, sulle iniziative concrete in favore della nostra comunità che il Consiglio di Amministrazione ha previsto e sulle strategie necessarie per guardare oltre il quotidiano per determinare come vogliamo essere nei prossimi anni e come realizzare tali obiettivi.



Quest'anno, inoltre, nella storia delle 23 Casse Rurali che hanno dato origine alla nostra attuale Banca, ricorre anche il **130° anno dalla sua fondazione**.

Una storia lunga attraversata con la certezza degli stessi valori solidi e qualificanti, e la forza, i mezzi, la resilienza, la visione e la volontà di proiettarsi nel futuro con tutte le opportunità che si presenteranno, ma anche con la consapevolezza di dover presidiare eventuali situazioni avverse, per le quali dobbiamo essere pronti.

In questa rivista troverete il programma delle numerose attività sociali, culturali e istituzionali che abbiamo organizzato per festeggiare questo importante compleanno.

La vostra vicinanza e il vostro sostegno, per i quali ringrazio sinceramente ognuno di voi, rappresenta un motivo di grande soddisfazione e di speranza.

La vostra grande partecipazione alle attività della Banca dimostra, infatti, come, in un mondo in cui tecnologia e finanza sono sempre più disponibili, la sorgente di vantaggio innovativo e competitivo risiede nel capitale relazionale, cioè nella ricchezza di una rete solida e duratura di relazioni.

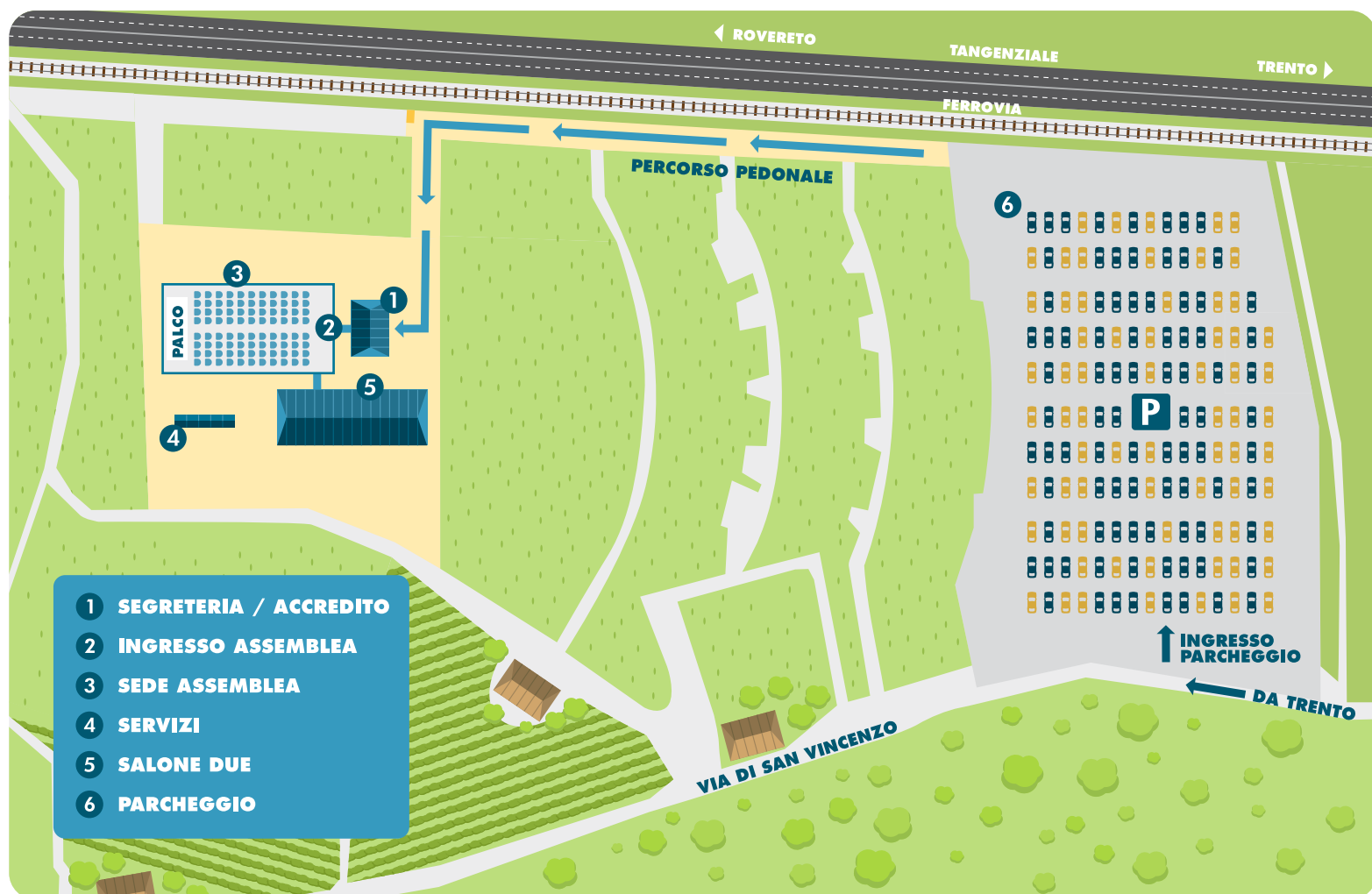

Porta con te la tua lettera di invito

ti servirà per velocizzare l'accredito all'ingresso.

IL LUOGO

Trentino Music Arena
Via di San Vincenzo - Trento Sud

LE MODALITÀ DI ACCREDITO

L'accredito dei Soci avrà inizio a partire
dalle ore 17.30 e terminerà alle ore 20.00



Porta con te la tua lettera di invito

ti servirà per velocizzare l'accredito all'ingresso.

IL LUOGO

Palanaunia
Piazza Stefanelli - Fondo TN

LE MODALITÀ DI ACCREDITO

L'accredito dei Soci avrà inizio a partire
dalle ore 17.30 e terminerà alle ore 20.00



ASSEMBLEA, ISTRUZIONI PER L'USO: ELEZIONI, DELEGA, INTERVENTI

1 PARTECIPAZIONE

L'articolo 27 dello statuto in merito all'intervento e rappresentanza in assemblea prevede quanto segue: **"Possono intervenire all'assemblea e hanno diritto di voto i Soci Cooperatori iscritti nel libro dei soci da almeno novanta giorni"**.

Ogni Socio Cooperatore ha diritto ad **un voto**, qualunque sia il numero delle azioni a lui intestate.

Si ricorda che **l'Assemblea è riservata ai soli Soci**. Coloro che per motivi personali di salute necessitano di un accompagnatore non socio, nei giorni precedenti l'assemblea devono mettersi in contatto con l'Ufficio Segreteria Generale (tel. 0461.206056) per il rilascio preventivo di una apposita dichiarazione al fine dell'ingresso dell'accompagnatore in assemblea.

NON SARANNO AMMESSI ALTRI ACCOMPAGNATORI.

2 ACCOGLIENZA E ACCREDITO

Per ragioni organizzative, **l'accredito dei Soci a TRENTO MUSIC ARENA e al PALANAUNIA avrà inizio alle ore 17.30 e terminerà alle ore 20.00 del 13 maggio 2025** (se in seconda convocazione). Dopo tale ora l'accredito per l'ingresso in assemblea sarà garantito ai soli Soci eventualmente ancora in attesa della registrazione.

Per agevolare le operazioni iniziali di accredito si raccomanda di **portare con sé in assemblea la comunicazione cartacea riportante il codice a barre**.

Al momento dell'accredito il Socio riceverà un numero di **schede di votazione** per le cariche sociali pari al numero di voti a lui spettanti.

DELEGHE
entro ore 13.00
del 12 maggio

3 DELEGHE

Il Socio può rilasciare delega ad altro Socio, persona fisica, che non sia Amministratore, Sindaco o Dipendente della Banca, ed ogni Socio **può ricevere al massimo tre deleghe**. La delega può essere conferita presso tutte le filiali della Banca, oppure presso l'Ufficio Soci e Comunicazione o l'Ufficio Segreteria Generale, in Trento, via Belenzani nr. 12. Il Socio dovrà sottoscrivere la delega in presenza del soggetto abilitato all'autentica.

La delega non potrà essere rilasciata in bianco e quindi dovrà contenere il nome del Socio delegato.

Nel caso di effettuazione dell'Assemblea in seconda convocazione, **il termine ultimo** per la presentazione ed autenticazione delle deleghe viene fissato **alle ore 13.00 di lunedì 12 maggio 2025**. In Assemblea non vengono autenticate e registrate deleghe.

4 GLI INTERVENTI VANNO PRENOTATI

I Soci che intendessero prendere la parola sui punti all'ordine del giorno dell'Assemblea, dovranno prenotare il loro intervento compilando l'apposito

modulo che va richiesto al personale in servizio (prima dell'avvio o durante i lavori assembleari), al quale va poi riconsegnato.

5 PARCHEGGIO E MOBILITÀ

L'Area Trentino Music Arena è dotata di ampi **parcheggi limitrofi**.

I soci con problemi di mobilità possono contattare l'Ufficio Soci per concordare la modalità più agevole per l'accesso alla struttura.

Il Palanaunia è dotato di parcheggi limitrofi interrati e in superficie.



130 ANNI NON SONO POCHI...

Dobbiamo essere orgogliosi della nostra storia ma abbiamo il dovere morale di guardare al Futuro.

È giusto festeggiare il traguardo dei 130 anni di storia ma bisogna anche riflettere su come il mondo intorno a noi è cambiato in questi 130 anni.

Ancora più importante è riflettere sulla brusca accelerazione del mondo bancario a cui stiamo assistendo nell'ultimo periodo. In pochi anni il sistema Bancario si è radicalmente trasformato, un processo di evoluzione che correrà ancora più veloce sfruttando una tecnologia in continua evoluzione e l'avvento dell'intelligenza artificiale.

Il processo di aggregazione delle grandi Banche ha ritrovato nuovo vigore con la scalata di Unicredit a Commerzbank, con l'offerta pubblica di Mps su Mediobanca, con l'offerta di BPER su Banca Popolare di Sondrio e di nuovo con Unicredit su Banco BPM.

A prescindere dal risultato delle singole iniziative, il percorso è ormai tracciato e va verso la concentrazione del mercato nelle mani di pochi player di dimensioni notevolissime.

Le dimensioni consentiranno, ai grandi gruppi, economie di scala sempre più importanti che consentiranno loro di essere sempre più aggressivi (competitivi/concorrenziali) in termini di prezzo e di innovazione di prodotto.

Proprio per quanto ci sta accadendo intorno abbiamo il dovere morale di guardare al futuro per garantire alla nostra Banca, nel rispetto dei principi fondatori, un futuro roseo in un mondo che è già



radicalmente cambiato ma che evolverà con sempre maggiore rapidità.

Le nostre aggregazioni, come dimostrano i risultati degli ultimi anni, ci hanno aiutato a consolidarci e a sviluppare servizi che ci hanno reso attrattivi e competitivi sul mercato.

La creazione delle aree commerciali ci ha consentito, al contrario di quanto temeva chi non vedeva di buon occhio le fusioni, di essere più vicini, di quanto non lo eravamo in passato, ai territori e le economie di scala ci hanno permesso di investire in formazione professionale per poter offrire una consulenza sempre più mirata alla nostra clientela.

La Banca risulta sempre più attrattiva anche per

**abbiamo il
dovere morale
di guardare
al futuro**



i non soci ed i numeri parlano chiaro: oltre 120 mila clienti di cui 32 mila soci.

La nostra mission nei prossimi anni sarà tutt'altro che semplice in quanto ci troveremo a combattere con gruppi bancari sempre più grandi e con banche on line che si presentano con offerte sempre più insidiose. Ma entrambe queste categorie fanno un mestiere diverso dal nostro e qui esce il nostro orgoglio di Banca del territorio.

**noi siamo e
saremo sempre
qui, ad offrire il
nostro supporto
a famiglie e
imprese**

Mentre gli altri si allontanano sempre più, noi siamo e saremo sempre qui, ad offrire il nostro supporto a famiglie e imprese per contribuire al bene comune. Tra le tantissime iniziative, abbiamo recentemente stanziato anche un plafond di 50 milioni

di euro a tassi estremamente contenuti a favore delle imprese agricole per supportare gli investimenti necessari a contenere gli effetti devastanti del cambiamento climatico che sono sotto gli occhi di tutti.

Iniziative come questa dimostrano quanto la nostra Banca voglia essere vicina alle nostre imprese non solo con le parole ma soprattutto

con i fatti.

Per poter essere sempre presenti offrendo adeguata garanzia a chi ci affida i propri risparmi e sostegno a chi ha necessità di finanziamenti è importante che la Banca sia solida.

Fortunatamente dopo i pesanti contraccolpi derivanti dalla lunga crisi economica iniziata nel 2008 gli ultimi due anni ci hanno consentito di mettere un po' di "fieno in cascina" che ci consente di essere sereni guardando ad un futuro sicuramente meno roseo.

Le guerre ancora in atto, quelle dei dazi che si stanno profilando all'orizzonte e la nuova impennata dei costi dell'energia, ci fanno temere una contrazione dell'economia che si rifletterà, probabilmente, su una contrazione dei margini e un aumento dei costi in particolare per l'aumento delle insolvenze e del correlato costo del credito.

La solidità patrimoniale raggiunta, con un CET1 (indice di capitalizzazione) che ha superato il 30% a giugno e che si confronta con un 15% medio delle principali banche italiane, ci consente però di guardare al futuro con serenità e di portare avanti i nostri progetti a sostegno delle comunità nei territori in cui operiamo.



ASSEMBLEA SOCI

Dal punto di vista organizzativo abbiamo recentemente dedicato la nuova Area Commerciale Alto Adige-Südtirol alle filiali presenti in Alto Adige, Lana e Merano. Un territorio su cui la Banca intende investire in modo significativo e che quindi meritava una presenza Territoriale dedicata.

Venendo ai numeri nel corso del 2024 si è assistito ad una moderata contrazione degli impieghi sostanzialmente in linea con l'andamento del mercato, che ha evidenziato soprattutto nel primo semestre un calo della domanda, domanda che ha dato invece segnali più positivi in chiusura d'anno in

particolare per quanto riguarda i mutui per l'acquisto della casa. Sul lato della raccolta i dati sono invece assolutamente positivi con la raccolta diretta che ha segnato una crescita di 80 milioni di euro e quella indiretta che è cresciuta di 173/mil.

Più che positivo l'andamento del credito deteriorato che, grazie alla forte attenzione in sede di concessione ed alla proattiva gestione dello stock in essere, registra un calo di 27 milioni di euro chiudendo a 81 milioni. Positiva la crescita del comparto assicurazioni sui danni su cui la Banca punta per offrire adeguate coperture dai

rischi ai nostri soci e clienti con premi annui che sono saliti dai 13 milioni del 2023 ai 15 del 2024.

Buoni risultati anche per quanto riguarda i prodotti che registrano una crescita in tutti i comparti.

Il 2024 come detto è stato sicuramente un anno straordinario che si chiuderà con un risultato economico importante anche grazie al contributo delle ottime performance nella gestione della tesoreria della Banca e di talune voci non ricorrenti che hanno influenzato positivamente il risultato che sarà portato in approvazione in Consiglio di Amministrazione a fine marzo.

Nuova iniziativa a favore delle imprese

In vista dei nuovi obblighi assicurativi in capo alle imprese per la copertura dei danni da calamità naturale, Banca per il Trentino-Alto Adige offre un rimborso del 20% sul primo premio annuo della polizza Assirisk (rimborso fino a 250 euro). Per le imprese socie della banca tale rimborso è aumentato al 30% (rimborso fino a 300 euro).

Le filiali sono a disposizione per fornire maggiori dettagli.

ASSIRISK

Proteggi la tua attività anche dalle calamità naturali.

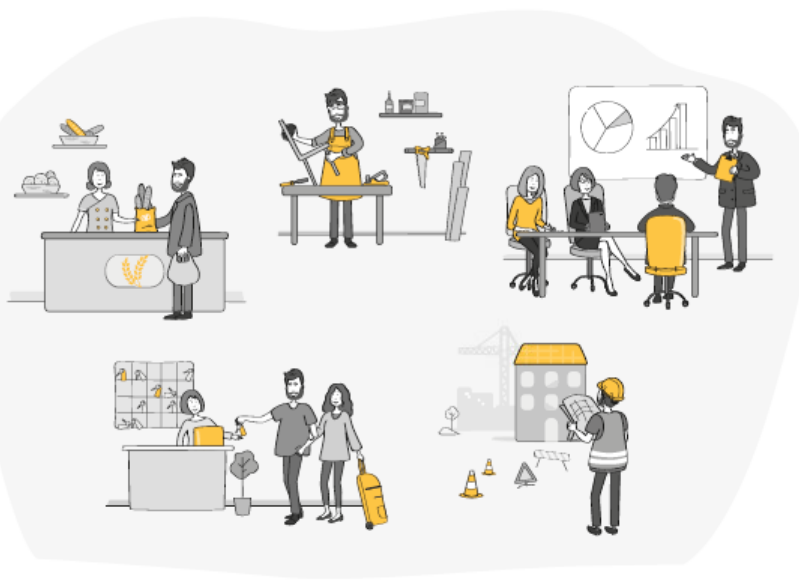

Difesa a tutto Campo

Proteggi i frutti del tuo lavoro.

MUTUO A TASSO AGEVOLATO

SPREAD 0,95%*

Il finanziamento per affrontare le sfide del cambiamento climatico e costruire un futuro migliore per la tua impresa.

I nostri valori, la nostra forza.



BANCA PER IL TRENTINO-ALTO ADIGE
BANK FÜR TRENTINO-SÜDTIROL

CREDITO COOPERATIVO ITALIANO

■ * TAN 3,80% TAEG 4,24% Esemplificativo calcolato su un finanziamento di € 30.000, durata 60 mesi, rate mensili 60, tasso variabile Euribor 3 mesi 360 arroto ai 5/100 sup., Media mensile Euribor 3 mesi 360 arrotondato ai 5/100 superiori, rilevata il penultimo mese precedente la decorrenza della rata, amministrato dall'European Money Market Institute, (attualmente pari a 2,85), + 0,95%, tasso minimo 2,75%, Valore effettivo attualmente pari a 3,80%. Spese di istruttoria 0,50% pari a € 150,00, spese incasso rata con addebito in conto € 2,00, rata mensile € 549,79, importo totale dovuto dal cliente € 33.257,53. **Messaggio pubblicitario con finalità promozionale.** Le condizioni contrattuali ed economiche sono indicate sui Fogli Informativi a disposizione del pubblico presso gli sportelli della Banca per il Trentino-Alto Adige e sul sito www.bancapts.it. Importo minimo finanziabile € 25.000 massimo € 150.000. La concessione del finanziamento è soggetta a valutazione degli Organi deliberanti della Banca per il Trentino-Alto Adige previo accertamento dei requisiti necessari in capo al richiedente. Offerta valida per i finanziamenti erogati entro il 31.12.2025. Condizioni riferite al mese di febbraio 2025.



ASSEMBLEA SOCI

SOCI E TERRITORIO SEMPRE AL CENTRO

Al 31 dicembre 2024, la compagine sociale risultava composta da **32.821 Soci**, dei quali 12.142 donne, 19.821 uomini e 858 fra società, enti o organizzazioni.

I NOSTRI SOCI

Nel corso dell'esercizio 2024 i nuovi Soci entrati nella compagine sociale sono stati 1.197 (630 donne, 554 uomini e 13 enti o società), mentre hanno lasciato la compagine sociale 810 Soci (250 donne, 525 uomini e 35 enti o società).

Per agevolare e stimolare l'adesione alla compagine sociale dei giovani, già a partire dal 2017, l'importo richiesto agli "under 27" è stato ridotto a 80 euro (rispetto ai 200 euro ordinari). L'età media dei nostri Soci persone fisiche a fine 2024 era di 59 anni e 8 mesi.

L'impegno profuso dalla banca per le iniziative rivolte ai Soci e ai loro familiari si è concretizzato in un significativo intervento, pari a **1.005.000 euro**, entro il quale rientrano i servizi di assistenza fiscale per la compilazione della dichiarazione dei redditi in collaborazione

con i principali CAF del territorio, i servizi di consulenza legale e fiscale, i "premi di studio", la rivista Civitas Athesina inviata ai soci con cadenza trimestrale, l'organizzazione dell'Assemblea e gli omaggi assembleari, e, in generale, gli investimenti attivati per la realizzazione dei diversi momenti di incontro e di comunicazione con la base sociale. In questa voce sono inoltre compresi tutti gli interventi di carattere formativo riservati ai Soci e in particolare quelli mirati a favorire i processi di apprendimento delle lingue straniere tramite la scuola CLM BELL.

L'impegno profuso per le iniziative rivolte ai Soci e ai loro familiari è pari a 1.005.000 Euro



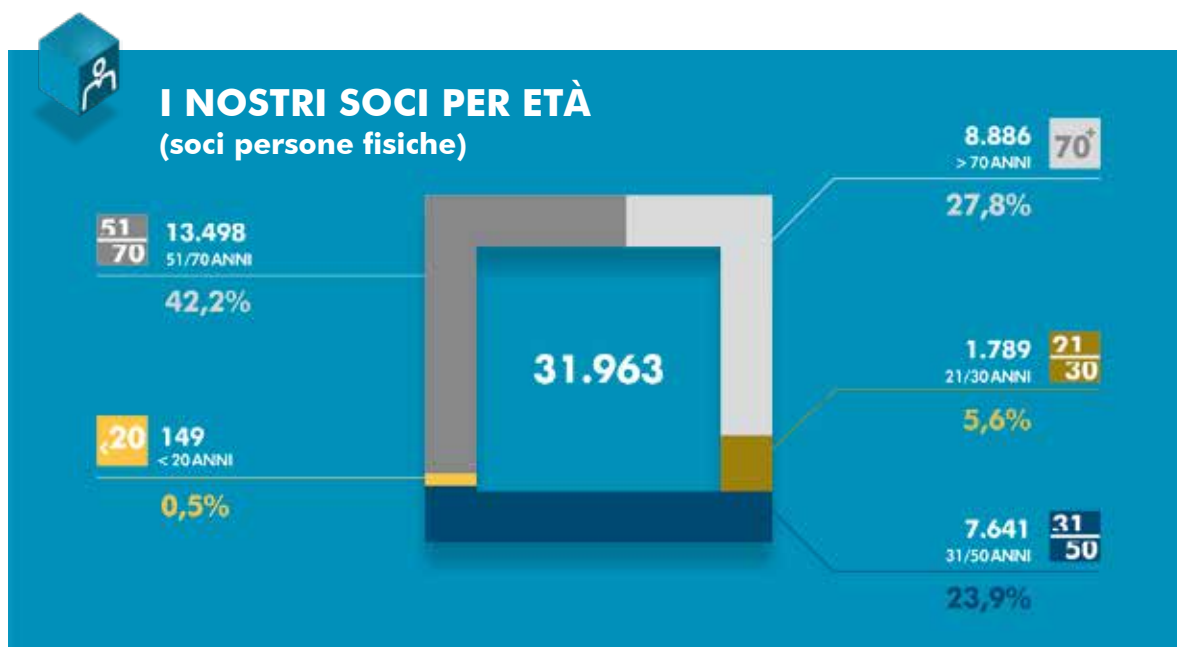

Ben superiori sono tuttavia i reali benefici economici a favore dei Soci "attivi" derivanti dalle tante agevolazioni di spesa relative ai servizi bancari utilizzati e riferibili soprattutto alle generali migliori condizioni di tasso praticate ai Soci rispetto alla media dei tassi applicati alla Clientela.

"Banca per il Trentino-Alto Adige, Bank für Trentino-Südtirol, Credito Cooperativo Italiano" in coerenza con le previsioni della normativa e dello statuto, favorisce i soci cooperatori e gli appartenenti alle comunità locali nelle operazioni e nei servizi bancari, perseguendo il miglioramento delle condizioni morali, culturali ed economiche degli stessi e promuovendo lo sviluppo della cooperazione, l'educazione al risparmio e alla previdenza, non-

ché la coesione sociale e la crescita responsabile e sostenibile del territorio nel quale opera.

Per perseguire tali obiettivi, la banca ha realizzato diverse iniziative per stimolare la relazione fra la Banca e la compagine sociale e incrementare la reciprocità cooperative, tra le quali ricordiamo la costituzione della "Consulta dei Soci" e l'Associazione Giovani Bancapts.

La **Consulta dei Soci** rappresenta un importante supporto per consolidare i rapporti con la base sociale e con gli operatori della propria zona di competenza territoriale e per favorire la crescita sociale e culturale della comunità. Il numero di componenti della consulta è stato ampliato nel corso dell'anno, sino a 47 componenti, in virtù dell'ampliamento dei territori di attività.

Essi rappresentano le zone di origine e di operatività della Banca e saranno raggruppati in aree territoriali secondo l'attuale diversifi-

cazione per area commerciale del territorio, ognuna coordinata da un referente espresso dal Consiglio di Amministrazione, con la definizione del Vicepresidente Vicario come coordinatore generale dell'organismo.

L'**Associazione "Giovani Banca per il Trentino Südtirol"** si rivolge a tutti i giovani, non solo soci o figli di soci, residenti nei territori di attività della Banca, con attività rivolte a favorire l'aggregazione tra i giovani e il fine di diffondere, attraverso iniziative formative, culturali e sociali, i principi della cooperazione trentina.

Nel corso del 2024 l'Associazione ha organizzato molti eventi, fra i quali ricordiamo le attività di educazione finanziaria, in piazze diverse del nostro territorio, la formazione sull'acquisto della prima casa, presentazioni di libri, oltre ad altre occasioni aggregative e di svago, in un clima di valorizzazione della sfera sociale e della cultura cooperativa.

La Banca promuove la cooperazione, il risparmio, la previdenza, la coesione sociale e la crescita del territorio



IL SOSTEGNO AL TERRITORIO

Banca per il Trentino-Alto Adige ha da sempre posto grande attenzione allo sviluppo del territorio inteso come crescita economica dello stesso, sviluppo che non deve essere però fine a sé stesso ma che deve essere sostenibile, ovvero con caratteristiche di stabilità, equità, inclusività e reciprocità e che non sia tale da compromettere gli equilibri sociali e ambientali.

Tale impegno è un valore insito nella mission del credito cooperativo.

L'articolo 2 dello Statuto Sociale, infatti, afferma chiaramente che nell'esercizio della sua attività la Cassa è orientata al miglioramento delle condizioni morali, culturali ed economiche della comunità. Essa deve, cioè, divenire il volano necessario per promuovere lo sviluppo della cooperazione, l'educazione al risparmio e alla previdenza, oltre che favorire la coesione sociale delle comunità e la crescita responsabile e sostenibile del territorio nel quale opera.

La ricchezza che viene creata dalla Banca, in sinergia con i componenti delle proprie comunità, rimane all'interno del proprio territorio di competenza: la quasi totalità dei suoi investimenti è, infatti, indirizzata allo sviluppo del tessuto economico e al sostegno delle esigenze di credito delle famiglie, delle imprese e degli

artigiani operanti, al supporto dell'attività delle tante associazioni che operano nelle diverse comunità.

Anche nel corso dell'esercizio 2024, la Banca si è quindi

Anche nel 2024 la Banca si è impegnata a sostenere le molteplici iniziative promosse da Gruppi, Associazioni ed Enti

impegnata a sostenere le molteplici iniziative promosse da Gruppi, Associazioni ed Enti, favorendo la congruità e la coerenza delle proposte con gli obiettivi sociali degli stessi e degli obiettivi istituzionali del Credito Cooperativo.

Gli ambiti di intervento sono stati vari e molteplici e per i quali, al netto delle attività in favore dei Soci, sono stati investiti oltre 5,8 milioni di euro.

Gli interventi hanno riguardato numerosi settori del volontariato sociale e socio-assistenziale, molte manifestazioni culturali e artistiche, iniziative legate al mondo della scuola e dello sport. L'azione di sostegno economico alle iniziative del territorio si è concretizzata, principalmente, attraverso due diverse modalità:

- **erogazioni di beneficenza**, attraverso l'utilizzo di un fondo specifico (Fondo Beneficenza), cui annualmente l'Assemblea può destinare una parte degli utili della gestione;
- **sponsorizzazioni**, destinate a sostenere iniziative di rilevanza sociale con la pubblicizzazione del nome e dell'immagine della banca.

Nell'ambito del servizio agli Enti del territorio, si segnala, inoltre, la sottoscrizione di contratti per il servizio di tesoreria con numerosi Comuni e istituzioni pubbliche.

Al fine di illustrare, più nel dettaglio, l'impegno sociale della Banca, si evidenzia che essa ha assicurato un supporto a numerose Associazioni e iniziative sul territorio.

In generale, la "Commissione Interventi sul territorio" e il Consiglio di Amministrazione hanno esaminato tutte le richieste di intervento presentate nel corso del 2024, deliberando oltre 870 interventi in favore di associazioni, sodalizi ed enti pubblici.

In favore delle attività nel campo della salute e sicurezza pubblica (protezione civile, sanità e assistenza) sono stati destinati 246 mila euro.

A sostegno dello **sport** sono stati destinati 1 milione 193 mila euro, dei quali hanno beneficiato associazioni la cui attività è rivolta in



prevalenza allo sviluppo del settore dello sport giovanile.

Un'altra importante categoria di interventi è quella che ha riguardato le iniziative nel **campo artistico e culturale** a cui sono stati destinati circa 233 mila euro.

In favore di **iniziative ricreative** sono stati destinati 637 mila euro.

227 mila euro sono andati a supporto di **iniziative educative e di formazione** (escluse le borse di studio dedicate ai Soci) e 416 mila euro sono stati destinati a interventi in favore della **promozione e manutenzione del territorio** e delle attività di impulso sociale ed economico.

L'impegno in ambito sociale promosso dalle due banche risulta ulteriormente rafforzato dall'attività della Fondazione Cassa Rurale di Trento, ente costituito a fine 2008 e dalla Fondazione "Il Sollievo" Alessandro-Michele Bertagnolli, che rappresentano un ulteriore strumento di mutualità per il sostegno di importanti progetti

di sviluppo per le nostre comunità.

Con riferimento alla tutela ambientale, Banca per il Trentino-Alto Adige, Bank für Trentino-Südtirol ha aderito e ulteriormente sviluppato l'accordo sottoscritto tra la Federazione Trentina della Cooperazione e Dolomiti Energia Holding per lo sviluppo della mobilità elettrica in Trentino. Obiettivo dell'iniziativa, denominata "Ricarichiamoci in cooperazione", è stato quello di favorire la diffusione delle stazioni di ricarica per veicoli elettrici - auto, moto e bici - presso le cooperative trentine.

L'iniziativa ha rappresentato un'importante occasione per Banca per il Trentino-Alto Adige per sostenere attivamente il settore della "**Smart Mobility**" anche attraverso l'installazione di stazioni di ricarica sul proprio territorio di competenza, precisamente presso le Filiali di Lavis, Mezzocorona, Albiano, Aldeno e, a Trento, presso le Filiali di Largo Medaglie d'Oro, Povo, San Donà, Sopramonte e Clarina.



ASSEMBLEA SOCI

Un'altra importante sinergia attivata all'interno del movimento è quella a cui è stata data la significativa denominazione di **"Etika"**. Tale progetto - che vede coinvolti la Federazione Trentina della Cooperazione, le Casse Rurali Trentine, le Famiglie Cooperative trentine, il consorzio di secondo livello "Consolida", la Cooperativa Sociale "La Rete" e "Dolomiti Energia" - consiste in una proposta che associa i principi del risparmio economico, del rispetto dell'ambiente, della solidarietà e che rilancia il senso del cooperare, coniugando gli interessi individuali con quelli collettivi, attraverso un'inedita partnership tra "profit" e "no profit". Oltre agli sconti e ai bonus in chilowattora di

luce e metri cubi di gas in bolletta, all'uso di energia 100% rinnovabile certificata, Dolomiti Energia versa, infatti, per ogni contratto attivato, 10 euro all'anno al Fondo sociale gestito attraverso Solidea onlus.

Complessivamente, fino al 31 dicembre 2024, l'iniziativa, ad otto anni dal suo esordio, continua a distinguersi per la sua capacità di coniugare gli interessi individuali delle famiglie con quelli collettivi, promuovendo uno stile di vita ecologicamente, economicamente e socialmente sostenibile. I numeri parlano chiaro: oltre 71.600 soci delle Famiglie Cooperative e clienti delle Casse Rurali Trentine hanno scelto di aderire a Etika (a fine 2023 erano 65.000).

Una scelta che non solo alleggerisce i bilanci familiari grazie alla convenienza dell'offerta, ma genera benefici tangibili per ambiente e comunità.

In otto anni, grazie agli aderenti a Etika, sono state risparmiate emissioni nell'atmosfera di circa 242 mila tonnellate CO₂ (di cui 106 mila circa compensate), equivalenti alla capacità di assorbimento di CO₂ di oltre 5,3 milioni di alberi. Inoltre, il Fondo Solidale, alimentato da Dolomiti Energia annualmente con 10 euro per ogni contratto sottoscritto, ha raggiunto al 31 dicembre 2024 un valore stimato di circa 4,4 milioni di euro.



RINNOVO CARICHE SOCIALI

L'Assemblea dei soci è chiamata a votare il rinnovo delle cariche sociali. A seguito delle recenti fusioni e nel rispetto delle Disposizioni transitorie dello statuto sociale¹, le cariche in scadenza da nominare sono:

- **Un Amministratore/amministratrice da individuarsi tra i Soci della Banca Incorporante;**
- **Due Amministratori/amministratrici da individuarsi tra i Soci CR Alta Vallagarina e Lizzana**
- **Un Amministratore/amministratrice da individuarsi tra i Soci Val di Non.**



Nel rispetto dello Statuto, al termine del processo di nomina nell'Assemblea 2025, sarà garantito "in ogni caso che tre componenti del Consiglio di amministrazione risultino tra i Soci Val di Non e due risultino tra i Soci CR Alta Vallagarina e Lizzana come sopra individuati e sette

componenti del Consiglio di Amministrazione, oltre al Presidente, siano tratti tra i Soci della Banca Incorporante (esclusi quelli iscritti a libro soci Cassa Rurale Alta Vallagarina e Lizzana al 01.04.2022 in quanto riferiti alla Banca incorporata Cassa Rurale Alta Vallagarina e Lizzana)".

¹ Ai sensi dello Statuto vigente sono definiti:

- Sono indicati quali "Soci CR Alta Vallagarina e Lizzana" i soci della Banca incorporata Cassa Rurale Alta Vallagarina e Lizzana iscritti al libro soci della stessa alla data di efficacia della fusione effettuata con decorrenza 01.04.2022, ivi inclusi i relativi aventi causa a qualsiasi titolo.
- "Soci Val di Non": i soci della Banca incorporata Cassa Rurale Novella e Alta Anaunia residenti o operanti nei Comuni della Val di Non Borgo D'Anaunia, Novella, Sarnonico, Cavareno, Amblar – Don, Ronzone, Ruffrè – Mendola (comprese eventuali diverse denominazioni dovute a future fusioni di tali enti locali) alla data di efficacia della fusione (cioè 01.01.2024), ivi inclusi i relativi aventi causa a qualsiasi titolo, nonché i nuovi soci ammessi successivamente alla data di efficacia della fusione (01.01.2024) che abbiano residenza o siano operanti nei seguenti Comuni della Val di Non: Borgo d'Anaunia, Novella, Sarnonico, Cavareno, Amblar–Don, Ronzone, Ruffrè–Mendola (eventualmente diversamente ridenominati a seguito di future fusioni tra gli enti locali elencati);
- "Soci della Banca Incorporante": i soci iscritti al libro soci della Cassa di Trento, Lavis, Mezzocorona, Valle di Cembra e Alta Vallagarina alla data di efficacia della fusione con Cassa Rurale Novella e Alta Anaunia (cioè 01.01.2024), ivi inclusi i relativi aventi causa a qualsiasi titolo, i soci iscritti a libro soci della Cassa Rurale Novella e Alta Anaunia alla Data di Efficacia diversi dai Soci Val di Non, nonché i nuovi soci ammessi successivamente alla data di efficacia della fusione (01.01.2024) diversi dai Soci Val di Non.



PRESENTAZIONE CANDIDATI

Le candidature spontanee, presentate nei termini previsti dal Regolamento assembleare e formalmente accertate dalla Commissione elettorale, sono esposte in ordine alfabetico.

CONSIGLIO DI AMMINISTRAZIONE

Amministratori

SOCI CANDIDATI DELLA BANCA INCORPORANTE

Indicare al massimo una preferenza

Paolo Frizzi

Nato a Trento, il 21 gennaio 1967 dove risiede. È coniugato ed ha un figlio.

Ha conseguito la laurea in Giurisprudenza presso la Facoltà di Giurisprudenza dell'Università degli Studi di Trento nel 1995.

È abilitato alla professione forense, con iscrizione all'Albo degli avvocati di Trento dal 1995.

È associato dello Studio legale Frizzi assieme al fratello; è mediatore civile, commerciale e bancario. È docente presso la Scuola Forense di Trento. È membro del Consiglio di Amministrazione di FinDolomiti Energia.

Da sempre impegnato nel volontariato, è iscritto all'Associazione Nazionale Alpini, Sezione di Trento, sin dal 1993, all'interno della quale ricopre attualmente la carica di Presidente della Sezione di Trento.

È componente del Consiglio di Amministrazione della Cassa di Trento dal 2016 e socio della stessa dal 2004. Attualmente è amministratore indipendente e Referente Internal Audit della BANCA PER IL TRENTINO-



ALTO ADIGE – BANK FÜR TRENTINO-SÜDTIROL.

In questa veste ha partecipato ai corsi previsti dal piano formativo che la Banca organizza per i suoi esponenti sulle tematiche più rilevanti legate al ruolo esercitato.

CONSIGLIO DI AMMINISTRAZIONE

Amministratori

SOCI CANDIDATI VAL DI NON

Indicare al massimo una preferenza

Roberto Graziadei

Nato a Cles il 22 gennaio 1986, risiede a Borgo d'Anaunia.

Ha conseguito il Diploma di maturità scientifica ad indirizzo informatico presso il Liceo Scientifico P.N.I. Bertrand Russell di Cles nel 2005.

Commerciante nel settore della

moda e dell'attrezzatura sportiva.

È stato Consigliere comunale di Fondo dal 2010 al 2015 e Assessore Comunale dal 2015 al 2020. Presidente dell'associazione di commercianti Idee di Fondo per nove anni dal 2013 al 2022.

Da dicembre 2022 a dicembre 2023 è stato consigliere del Fondo Comune delle Casse Rurali Trentine. È iscritto al Libro soci della ex Cassa Rurale Novella e Alta Anaunia dal 2013.

È stato componente del Consiglio di amministrazione della ex CR Novella e Alta Anaunia dal 2017 al 2023 e Presidente di quel Cda dal 2022 al 2023.

Attualmente è amministratore della BANCA PER IL TRENTINO-ALTO ADIGE – BANK FÜR TRENTINO-



SÜDTIROL con nomina di Vicepresidente.

In questa veste ha partecipato ai corsi previsti dal piano formativo che la Banca organizza per i suoi esponenti sulle tematiche più rilevanti legate al ruolo esercitato.

CONSIGLIO DI AMMINISTRAZIONE

Amministratori

SOCI CANDIDATI ALTA VALLAGARINA E LIZZANA

Indicare al massimo
2 preferenze

Luca Calliari

Nato a Rovereto il 27 aprile 1968 e residente a Volano. Ha un figlio. Ha conseguito il Diploma di Ragioneria e Perito Tecnico Commerciale presso l'Istituto Tecnico Commerciale "Felice e Gregorio Fontana" di Rovereto nel 1987.

Floricoltore, esercita dal 1989 l'attività di imprenditore in ambito agricolo e florovivaistico avendo partecipato in prima persona all'importante sviluppo, anche commerciale, delle società di famiglia.

È iscritto al Libro soci della ex Cassa Rurale Alta Vallagarina e Lizzana dal 2000.

È stato componente del Consiglio di Amministrazione della ex Cassa Rurale Alta Vallagarina e Lizzana dal 2009, con carica anche di Vice Presidente dal 2017 al 2019.

È stato componente del Consiglio di Amministrazione della Cassa di Trento di cui è stato Vice Presidente dal 2022 alla fine del 2023.

Attualmente è amministratore della BANCA PER IL TRENTINO-ALTO ADI-



GE – BANK FÜR TRENTINO-SÜDTIROL e componente della Commissione interventi sul territorio.

In questa veste ha partecipato ai corsi previsti dal piano formativo che la Banca organizza per i suoi esponenti sulle tematiche più rilevanti legate al ruolo esercitato.

Matteo Mambelli

Nato a Rovereto il 22 aprile 1977 dove risiede.

Ha conseguito la maturità Scientifica presso l'Istituto Rosmini di Rovereto nel 1996.

Imprenditore nel settore della manutenzione di impianti termoidraulici e di climatizzazione e della gestione di parcheggi ed autorimesse.

Già componente del Consiglio di Amministrazione del Consorzio Prometeo dal 2007 al 2016 e rappresentante nazionale di ConfArtigianato dei Giovani Imprenditori Trentini presso l'Associazione Artigiani del Trentino dal 1999 al 2008.

È fondatore e Presidente del Consorzio Caldaisti di Trento dal 2017.

È stato componente del Consiglio di Amministrazione della ex Cassa Rurale Alta Vallagarina e Lizzana dal 2012.

È iscritto al Libro soci della ex Cassa Rurale Alta Vallagarina e Lizzana dal 2005.

È stato componente del Consiglio di Amministrazione della Cassa di Trento dal 2022. Attualmente è amministratore esecutivo della BANCA PER IL TRENTINO-ALTO ADIGE – BANK FÜR TRENTINO-SÜDTIROL.

In questa veste ha partecipato ai corsi previsti dal piano formativo che la



Banca organizza per i suoi esponenti sulle tematiche più rilevanti legate al ruolo esercitato.

Andrea Riolfatti

Nato a Rovereto il 30 gennaio 1993, è residente a Nomi (TN).

Ha conseguito la laurea triennale in Amministrazione Aziendale e Diritto nel 2015 e la laurea magistrale in Economia e Legislazione d'Impresa nel 2018, entrambe presso l'Università degli Studi di Trento.

È abilitato ed esercita le professioni di Dottore Commercialista dal 2019 e di Revisore Legale dal 2021, con iscrizione ai relativi albi. È titolare dello studio Riolfatti e si occupa di consulenza tributaria, societaria, contrattuale e

contabile, oltre che di revisioni legali. Dal 2018 è iscritto al libro soci della ex Cassa Rurale Alta Vallagarina e Lizzana di cui è stato componente del Consiglio di Amministrazione dal 2020 al 2022. Successivamente ha ricoperto il medesimo ruolo presso la Cassa di Trento da maggio a dicembre 2023.

In questa veste ha partecipato ai corsi previsti dal piano formativo che la Banca organizza per i suoi esponenti sulle tematiche più rilevanti legate al ruolo esercitato.





MODIFICHE STATUTO



Il Consiglio di amministrazione sottoporrà all'esame e al voto dei soci riuniti in assemblea straordinaria una nuova e aggiornata versione dello statuto.

Sotto la guida della Capogruppo e al termine di un lavoro condiviso che ha visto coinvolte direttamente anche le singole Banche del Gruppo, è stato deliberato il progetto di revisione.

Questo ha tre obiettivi fondamentali:

- 1. chiarire il linguaggio superando dubbi interpretativi** sorti negli anni successivi alla nascita del Gruppo;
- 2. rendere più omogeneo** tra tutti gli istituti coordinati da Cassa Centrale Banca il testo statutario, eliminando alcune opzioni di personalizzazione;
- 3. rivedere alcune regole di governo societario** per renderle più funzionali e adatte ad una banca di credito cooperativo incardinata in un Gruppo.

Essendo numerosi gli articoli in modifica esemplifichiamo di seguito solo alcune delle proposte distinguendole per tipologia di obiettivo, come sopra indicato. In sede assembleare ogni singola variazione sarà illustrata dettagliatamente e sarà fornito a ciascun socio presente un supporto cartaceo per seguire più facilmente l'illustrazione degli articoli soggetti a modifica.

CHIAREZZA DI LINGUAGGIO E DI INTERPRETAZIONE

Gli interventi sono destinati ad esempio a:

- confermare la regola per cui, neppure a fronte di vicende successive, può darsi luogo a cointestazione di azioni della cooperativa;
- legittimare l'esclusione dalla compagine sociale di un socio che non operi con la Società in seguito all'estinzione dei rapporti, anche su istanza della banca (ad es. per problemi AML);
- riformulare le previsioni di incompatibilità all'assunzione di cariche sociali in modo da prevenire possibili dubbi interpretativi con riferimento a rapporti equiparabili a quelli di coniugio attualmente non citati (es. "la persona legata in unione civile o convivenza di fatto");
- subordinare in modo esplicito l'esecuzione di operazioni immobiliari non solo ai limiti dell'autorità di vigilanza ma anche al Contratto di coesione e alla regolamentazione di Gruppo;
- richiamare la necessità di definire i criteri per la determinazione del compenso del personale più rilevante in conformità alle politiche di remunerazione e incentivazione di Gruppo e alle relative linee guida applicative approvate tempo per tempo dalla Capogruppo.

2

OMOGENEITÀ ALL'INTERNO DEL GRUPPO

Gli interventi sono destinati ad esempio a:

- uniformare, fra le diverse Banche del Gruppo, la disciplina che individua i requisiti per la nomina ad amministratore. Si propone un allargamento dei criteri che stabiliscono l'incompatibilità alla carica di consigliere per contrastare con maggior forza le fattispecie portatrici di potenziali situazioni di conflitto di interessi di natura

personale, ossia i rapporti di parentela/affinità fino al IV grado fra amministratori o fra questi e il Direttore Generale, e fino al II grado fra amministratori e altri dipendenti;

- con lo stesso fine di rafforzare il presidio statutario (volto a prevenire situazioni di potenziale conflitto di interessi di natura politica) viene proposto l'aumento da 6 a 12 mesi del periodo di non

eleggibilità ad amministratore dei soggetti che hanno ricoperto una carica politica;

- standardizzare la disciplina in tema di deleghe che possono essere conferite al socio in assemblea, eliminando la possibilità di distinguere tra assemblea ordinaria e straordinaria ed individuando un numero massimo coerente ai limiti previsto dal Codice civile.

3

AGGIORNAMENTO REGOLE DI GOVERNO SOCIETARIO

Gli interventi sono destinati ad esempio a:

- aumentare da 9 a 13 il numero dei componenti del Cda al fine di:
 - garantire una maggiore rappresentatività dei territori e vicinanza alle comunità a fronte della crescente dimensione della Banca;
 - favorire l'integrazione e la diversificazione delle competenze funzionali a ricoprire nuovi ruoli

e responsabilità all'interno del consiglio di amministrazione (cfr. ad es. nuovo Esponente AML, competenze ESG, IT);

- favorire l'idoneità collettiva del Cda in termini di diversificazione della durata di permanenza nell'incarico, introducendo un limite alla media dei mandati consecutivamente svolti dall'insieme dei consiglieri (la media del numero di mandati consecutivamen-

te svolti dall'insieme dei consiglieri non deve superare i 5 mandati);

- adottare, anche per i sindaci, requisiti di indipendenza specificati all'interno dello Statuto;
- ammettere la possibilità anche per il Collegio sindacale, al pari del Cda, di produrre il rispettivo libro sociale in formato digitale e di riunire l'organo in videoconferenza.

Accanto a questi passaggi, comuni a tutte le Banche del Gruppo, ve ne sono alcuni che saranno sottoposti in modo specifico ai soci della nostra Banca:

- inclusione del quotidiano Alto Adige (in luogo del Corriere della Sera) oltre a l'Adige quale giornale ove è possibile pubblicare l'avviso di convocazione assembleare;

- eliminazione della scadenza di un terzo dei consiglieri ad ogni esercizio, optando per la scadenza unitaria dell'organo, che meglio si presta ad un esame di coerenza preventiva della composizione collettiva rispetto al processo di autovalutazione e ai requisiti di legge e di statuto;

- aggiornamento coerente delle norme transitorie.

Chiudendo, precisiamo che le variazioni dello "statuto tipo" del Gruppo sono state sottoposte nel 2024 al vaglio della BCE.

Si tratta di un appuntamento molto importante per la vita della cooperativa nel quale la base sociale è invitata a esprimersi e confrontarsi, da protagonista. Vi aspettiamo!



RISTORNO

Il ristorno è uno degli strumenti attraverso il quale una banca di credito cooperativo può affermare la sua identità, la sua “identità differente”.

È una forma di distribuzione dell’utile ai soci; è un modo con cui il principio di mutualità - tanto importante da trovare spazio già all’articolo 1 dello Statuto - può diventare concreto.

Mutualità deriva dall’aggettivo latino *mutuus* che significa “scambievole, vicendevole” ed in una realtà cooperativa si distingue tra esterna e interna.

Destinando una parte significativa dell’utile al fondo beneficenza, la Banca per il Trentino Alto Adige – Bank für Trentino-Südtirol riversa risorse alla collettività e diventa nel quotidiano linfa vitale per tante associazioni di volontariato e per

tante realtà di promozione sociale, culturale e sportiva. Questa è la nostra *mutualità esterna*.

Quando riconosciamo vantaggi esclusivamente ai nostri soci, allora stiamo agendo per la *mutualità interna*.

Nell’assemblea 2025, consapevole della solidità raggiunta, il Cda della Banca per il Trentino Alto Adige – Bank für Trentino-Südtirol proporrà su entrambi i fronti iniziative concrete e per certi versi straordinarie. Tra queste, appunto, il ristorno. Perché il successo della nostra Banca diventi **volano di reciprocità**. Il ristorno è previsto dalla Statuto ed è disciplinato da un apposito Regolamento assembleare.

Si tratta di un mezzo per riconoscere al socio il vantaggio mutualistico della sua appartenenza alla cooperativa, premiando l’intensità e la qualità della sua relazione con la banca cooperativa.

Ci preme sottolineare che anche

il ristorno è “identità differente”, come dicevamo in apertura. In una spa, infatti, si distribuiscono ai soci quote di utile in base alla quantità di azioni che si possiedono, a prescindere del tutto dall’attività che hanno svolto con la società.

Il ristorno invece è la restituzione di una parte dell’utile in proporzione all’intensità dello scambio mutualistico tra il socio e la cooperativa: non si redistribuisce ricchezza in base alla quota sociale detenuta ma in base a quanto si è stati soci attivi nella relazione con la banca.

Durante l’assemblea sarà illustrata concretamente la proposta, nelle sue regole di determinazione e nelle modalità di erogazione.

In assemblea il Cda spiegherà come per la Banca per il Trentino Alto Adige – Bank für Trentino-Südtirol MUTUALITÀ faccia rima con RECIPROCIÀ, FEDELITÀ ma soprattutto **RESPONSABILITÀ**. A parole e nei fatti.

Regolamento assembleare

L’Assemblea dei soci dopo aver esaminato e votato le modifiche allo statuto della Banca sarà chiamata anche a confrontarsi sull’aggiornamento del Regolamento assembleare. I due documenti infatti devono essere coerenti e allineati tra loro.

Appena definito grazie al contributo della Capogruppo, il Regolamento assembleare in revisione sarà disponibile per la consultazione presso la sede della Banca e distribuito ai soci presenti, in forma cartacea, la sera stessa dell’Assemblea.



LA NOSTRA BANCA

ADDIO A ROMEDIO CAPPELLETTI

**ultimo Presidente
della Cassa Rurale di Sopramonte**

Romedio Cappelletti, Presidente di Cassa Rurale di Sopramonte dal 2001, per quasi tre mandati, protagonista della stagione di fusioni che ha portato la Cassa di Sopramonte, alla fine del 2009, nell'allora Cassa Rurale della città, si è spento all'età di 82 anni, lo scorso sedici gennaio.

Dopo la fusione aveva coperto il ruolo di Probiro della Cassa, per due mandati, e non aveva mitigato la sua attenzione verso la società, l'associazionismo e il volontariato della comunità di Sopramonte, nella quale ha trascorso gli ultimi anni della sua vita, nel riparo e nella serenità degli affetti familiari.

Il Presidente Cappelletti si distingueva per concretezza, generosità e tenacia, e ha guidato la Cassa Rurale con competenza e spirito di inclusività, contribuendo a mantenere sempre saldo il radicamento al territorio e rafforzando la sua vicinanza alle varie attività di volontariato e alla base sociale.

“Era una persona rigorosa, sempre avveduta e dal carattere trasparente”

“Era una persona rigorosa, sempre avveduta e dal carattere trasparente”: così lo ricordano nella sua comunità.

Il Presidente Cappelletti era anche un uomo pratico e dinamico, apparentemente austero ma sempre concreto e benefico, capace di cogliere con acutezza la componente positiva delle persone e l'aspetto costruttivo delle relazioni.

Aveva servito come ufficiale nella Polizia Municipale della città di Trento, impegnato a intercettare e comprendere, anche dall'osservatorio



del suo peculiare ruolo professionale, le rilevanzze e le esigenze della società civile.

Dietro la sua coscienziosa funzione professionale serbava anche raffinate qualità e sensibilità artistiche e aveva espresso il suo talento in molte opere pittoriche, soprattutto nell'attività di ritrattista e paesaggista, con presenza in mostre espositive personali, e collettive, sin dagli anni '70, a Sopramonte e nel resto della nostra provincia.

Il Presidente Giorgio Fracalossi lo ricorda con nostalgia e partecipazione: “Romedio era una persona di spiccata umanità che si faceva voler bene, risaltava per le sue rilevanti capacità di mediazione fra le parti: qualità che gli hanno permesso di gestire efficacemente, da Presidente, le attività di amministrazione e il processo di fusione fra Casse Rurali. Queste doti si accompagnavano ad una naturale riservatezza e a garbata discrezione, prerogative che lo rendevano una persona apprezzata, efficiente e cordiale”.

I 130 ANNI DELLA NOSTRA BANCA

Al via un anno di celebrazioni

Centotrent'anni, un secolo e tre decenni. Il mondo, in questo spazio di tempo, è cambiato in maniera sostanziale: dal punto di vista economico, tecnologico, sociale, culturale, cooperativo e anche creditizio. In questi ultimi due comparti una cosa non è cambiata, ma si è semmai ulteriormente evoluta: il sistema dei valori.

Era il lontano 1883 quando Leone Wollemborg, economista italiano, promosse la nascita della prima Cassa Rurale italiana (nel Padovano), imitato, qualche anno dopo, da alcuni sacerdoti trentini come don Lorenzo Guetti (1892 a Quadra di Bleggio), don Silvio Lorenzoni (1895 a Brez) e Don Giovanni Battista Panizza (già presidente del Consorzio poi divenuto Federazione della cooperazione del Trentino).

Il trascorrere del tempo ci ha messo di fronte a cambiamenti a volte difficili da interpretare. Ciò che certamente ha reso più solida la nostra comunità, irrobustendo le radici del concetto stesso di autogoverno, si può riassumere in poche parole: valori, persone e collettività.

Così come, nell'ultimo decennio dell'Ottocento, don Silvio Lorenzoni si distinse quale promotore del cooperativismo nella nostra regione e semplificò l'avvio dell'esperienze di credito cooperativo interloquendo con tutti i componenti della comunità locale, con identico spirito, la Banca per il Trentino Alto Adige - dopo 130 anni - interloquisce con i suoi soci e clienti conservando nel suo DNA un concetto fondamentale: la persona rimane al centro, il suo benessere e quello dell'intera collettività restano la bussola per seguire la giusta rotta.

La costruzione del benessere sociale ed economico della comunità in cui viviamo continua ad essere la direttrice di questa nostra realtà

di credito cooperativo. Pur crescendo nei volumi, nel numero degli sportelli e aumentando le quote di mercato, festeggia questo importante traguardo con la consapevolezza che integrità, reciprocità, fiducia e innovazione rimangono le premesse per una strada (ancora lunga) nella quale l'unione continuerà a fare la forza.

Negli stessi anni in cui a Quadra di Bleggio, a Brez e poi a Aldeno, Cadine, Povo, Villazzano, Pressano, Besenello, Lizzana, Romallo, Cavareno e Cloz, nascevano le prime Casse Rurali, nel resto del mondo si arrivava a scoperte scientifiche e culturali "rivoluzionarie".

Una su tutte: il fisico tedesco Wilhem Conrad Röntgen scopre (1895) i raggi X. E sappiamo quanto questa invenzione sia stata fondamentale in campo medico e scientifico.

Contemporaneamente i fratelli Lumière proiettano le immagini del primo film: nasceva il cinema. Ebbene queste due scoperte ben si connettono con lo spirito cooperativo che illuminò i fondatori del credito cooperativo locale: "radiografare" il territorio per pensare e sostenere uno sviluppo collettivo sociale ed economico che perseguiva -e ancora fortemente persegue- il benessere comune e, in modo lungimirante, lo "proietta" nel futuro.

La ricerca della crescita morale, culturale, economica della comunità locale, sancita nell'indirizzo statutario sin da fine '800 mantiene forte la sua validità nel mondo attuale e si proietta nel futuro, nell'applicazione delle logiche inclusive e di sostenibilità sociale, ambientale ed economica, rese necessarie dalle sfide tecnologiche e di mercato imposte dalla nostra contemporaneità.

Scopri il programma completo e dettagliato di tutti gli eventi in programma, con date, orari, luoghi e modalità di iscrizione, nella brochure allegata a questo numero di Civitas Athesina.



MARTEDÌ
25 MARZO
ORE 18
SALA FILARMONICA
TRENTO

Conversazioni
d'autore con
Ferruccio de Bortoli

SABATO
5 APRILE
ORE 11
CLOZ

Inaugurazione
nuova filiale
di Cloz

GIOVEDÌ
10 APRILE
ORE 20.30
SALA FILARMONICA
TRENTO

Conversazioni
d'autore con
Lella Costa

DOMENICA
13 APRILE
ORE 11.30
FILIALE VIA NIGAIOLA
BREZ

Cerimonia
celebrativa
130 anni

GIOVEDÌ
8 MAGGIO
ORE 18
ROVERETO

Inaugurazione
nuova filiale
di Rovereto

MARTEDÌ
13 MAGGIO
ORE 19
TRENTINO MUSIC ARENA
TRENTO

Assemblea
Straordinaria e
Ordinaria dei Soci

**DAL 14 AL 18
MAGGIO**
ORE 18.30
TRENTINO MUSIC ARENA
TRENTO

La Grande Festa
dei Soci

SABATO
7 GIUGNO
ORE 10.30
PALAROTARI
MEZZOCORONA

Festa dei Soci
Rotaliana

MARTEDÌ
10 GIUGNO
ORE 20.30
TEATRO ZANDONAI
ROVERETO

Musical
Gobbo di
Notre Dame

DOMENICA
22 GIUGNO
ORE 10.30
CANTINA VIVALLIS
NOGAREDO

Festa dei Soci
Vallagarina

MARTEDÌ
24 GIUGNO
ORE 21
PIAZZA FIERA
TRENTO

Feste Vigiliane:
Spettacolo musicale

LUNEDÌ E MERCOLEDÌ
**LUGLIO
E AGOSTO**
ORE 21
PALAZZO BENVENUTI
TRENTO

Rassegna
Benvenuti al cinema

DOMENICA
7 SETTEMBRE
ORE 10
GIARDINI
TRAUTTMANSDORFF
MERANO

Festa dei Soci
Merano

DOMENICA
14 SETTEMBRE
ORE 10
LAGO SMERALDO
FONDO

Festa dei Soci
Alta Anaunia

SABATO
20 SETTEMBRE
ORE 20.30
TEATRO SOCIALE
TRENTO

Musical
Gobbo di
Notre Dame

SABATO E DOMENICA
**20-21
SETTEMBRE**
ORE 9-17
PADEL HYPE
GARDOLO

Torneo di Padel
Trofeo 130

SABATO
4 OTTOBRE
ORE 17
TEATRO AUDITORIUM
TRENTO

Coscienza 2025 -
l'AI ha coscienza?

DOMENICA
5 OTTOBRE
ORE 10.30
TRENTO

Happy Family
Run 130

MERCOLEDÌ
22 OTTOBRE
ORE 18
SALA FILARMONICA
TRENTO

Conversazioni
d'autore con
Elisa Calliari

GIOVEDÌ
23 OTTOBRE
ORE 20.30
SALA FILARMONICA
TRENTO

Conversazioni
d'autore con
Enrico Merlin

SABATO
25 OTTOBRE
ORE 20
PALANAUNIA
FONDO

Musical
Che favola!
Compagnia Des Etoiles

MERCOLEDÌ
29 OTTOBRE
ORE 18
SALA FILARMONICA
TRENTO

Conversazioni d'autore
con Franco Bernabè e
Veronica De Romanis

MERCOLEDÌ
19 NOVEMBRE
ORE 20.30
SALA FILARMONICA
TRENTO

Conversazioni
d'autore con
Vito Mancuso

VENERDÌ
28 NOVEMBRE
ORE 20.30
SALA FILARMONICA
TRENTO

Serata musicale
con James Thompson
e Claudio Vignali

130
ANNI

Il tempo è adesso. La nostra storia continua.

Da 130 anni al vostro fianco,
iniziamo un nuovo capitolo
da scrivere insieme.

*I nostri valori,
la nostra forza.*



BANCA PER IL TRENINO-ALTO ADIGE
BANK FÜR TRENINO-SÜDTIROL

CREDITO COOPERATIVO ITALIANO *130 anni 1895-2025*

